L'Antenne

Journal de Gibloux

3ème année / N° 28 / Juillet - Août 2020

Il était une fois la Commune de Gibloux
Page 13

ÉDITORIAL

Ah, l'été, les blés dorés, la chaleur du ciel bleu, l'heure paresseuse de la bronzette.

Il y a ceux qui s'en iront au large, le long des golfes clairs, et ceux qui resteront ici à fureter par-ci par-là.

Je serai de la partie. Un été à pied, une bouteille à la main, un livre dans le sac, côtoyant le pique-nique, à la découverte des choses magnifiques qui m'entourent et que je ne vois plus.

Les papillons, les gens qui se méfient de moins en moins, un chemin que je n'avais pas encore remarqué. Et ce banc, là, qui n'attend que moi ! C'est sur ce banc signé Lothar, à l'ombre d'un beau platane, que je prendrai un bateau pour l'Amérique en page 65, puis je dégusterai un loukoum à la rose en compagnie d'un homme d'affaire enturbanné énigmatique en page 128, pour me retrouver dans une rue sombre mal famée de San Francisco aux prises avec un partenaire de poker ruiné et de mauvaise foi.

Bercée par une douce brise je piquerai un somme.

Je me réveillerai, page 194, sur une banquette en velours rouge carmin un peu usé, devant le paysage méditatif et linéaire des campagnes polonaises et biélorusses, réalisant enfin mon rêve de rejoindre Shanghaï à bord du fameux transsibérien.

Mon sandwich ratatouille-basilic terminé, j'aurai le temps de revenir sur mes pas juste au bon moment pour profiter du rituel d'assoupissement du soleil, assise au milieu du pré fleuri sur la colline de mon village.

Les derniers rayons solaires comme projecteurs pour une danse silencieuse et euphorique de centaines de moustiques ambrés, soulignée par le métronome des grillons.

Laissant derrière moi le ciel rosé, j'irai rejoindre mes amis autour d'un verre, ceux qui comme moi ont choisi de rester passer leur été en Suisse pour profiter de la douceur et de la beauté de nos paysages.

Bon été à vous tous et bonne santé !

Isabelle Delon

SOMMAIRE

4 De Gibloux au... barrage d'Emosson
6 Citoyens ?
8 Amélie met l'eau
10 La Rubrique-à-brac
12 Bande déconfinée
14 Coup de fouet

AGENDA

JUILLET

lundi 13, mardi 14 et mercredi 15

Cours sauveteur, sur inscription, CO du Gibloux, Farvagny, Section des Samaritains de Farvagny et Environs

dimanche 19

Loto, 20h00 à la Salle communale de Farvagny, Section des Samaritains de Farvagny et Environs (*)

jeudi 30

Loto, 20h00 à la Salle communale de Farvagny, FC Farvagny-Ogoz (*)

AOÛT

samedi 1

Match de football féminin, 16h30 à Farvagny, FC Farvagny-Ogoz (*)

Fête nationale, 18h00 à Farvagny, FC Farvagny-Ogoz (*)

dimanche 2

Loto, Salle communale Farvagny, La Giblana (*)

vendredi 21 et samedi 22

Open Air Cinéma - 6ème édition, La Vuisterna, Vuisternens-en-Ogoz, Société de développement de Vuisternens-en-Ogoz

Tournoi de Beach Volley, Farvagny, Gibloux Volley

SEPTEMBRE

vendredi 6

Messe chantée à la chapelle de Notre-Dame de la Salette et pique-nique paroissial avec soupe de chalet, 10h30 à La Vuisterna, Vuisternens-en-Ogoz, Paroisse de Vuisternens-en-Ogoz (*)

PROCHAINE PARUTION LE MARDI 1ER SEPTEMBRE 2020
Dernier délai d'envoi des annonces : le 1er août 2020
info@lantenne.ch

lundi 7, mardi 8 et mercredi 9

Cours sauveteur, sur inscription, CO du Gibloux, Farvagny, Section des Samaritains de Farvagny et Environs

samedi 26

3ème Brevet du Gibloux, La Vuisterna, Vuisternens-en-Ogoz, Ski-Club Gibloux (*)

(*) à confirmer

DERRIERE L'IMAGE (LA PAGE DE COUVERTURE)

TOI :
A ta place ici maintenant.
Tu lis ces mots alignés
-difficilement arrachés-.
C'est fin juin - début juillet.

MOI :
Le premier juin
(ce ne sera pas le dernier)
à me demander comment ce sera
quand tu liras ça.

ELLE :
Indécise, elle ne sait pas qui être.
Hésitante, elle ignore que seront ses couleurs.
Des ballons dans le ciel avec des danseuses ?
Un pré délavé et fauché ou riche et fleuri ?
Une mer pour nous rappeler la nôtre ?
Une route en déroute ?

LUI :
Le choix.
Le milieu de l'été
Le chemin à poursuivre
et à débuter.
Le frais de l'aube arrivée.
Ce sera encore…

ELLE :
La route d'où tu viens
Tout au fond de l'amour
La route où tu vas
Entre tache et lumière.
Entre Ciel et Terre.

Bel été !
Les pages s'écrivent
Se lisent
Et se tournent,
Et le fou gère.

Bonne lecture,
Bel été !

Laurent Frey

Journal mensuel d'information et de publicité indépendant et gratuit, relatant la vie des sociétés et des villages de la commune de Gibloux.
Tirage : 3'350 exemplaires. Edition, rédaction et conception : Association Journal de Gibloux - L'Antenne. Impression : media f sa.
Web : www.lantenne.ch Contact journal : info@lantenne.ch
Abonnements de soutien abo@lantenne.ch : SFr. 40 résidents, SFr. 50 extérieurs. IBAN : CH80 0076 8300 1454 1520 3. Merci.
Adresse : Impasse de la Perrausa 31 / 1696 Vuisternens-en-Ogoz

DE GIBLOUX AU... BARRAGE D'EMOSSON

Si vous ne savez pas quoi faire l'un de ces prochains week-ends et alors que nous allons probablement passer une partie de nos vacances en Suisse, je vous invite pour une balade en Valais afin d'y découvrir la vallée du Trient et le **« VerticAlp Emosson »**.

Cette excursion va sans aucun doute ravir les petits et les grands et ceci pour un budget raisonnable si on possède le demi-tarif, une carte journalière ou le « Passeport Loisirs ».

On embarque donc son sac à dos, son pique-nique et vous voici en route pour **« Le Châtelard »** (VS) à une heure dix de voiture de chez nous.

L'aventure commence avec l'un des funiculaires les plus raides du monde qui en dix minutes va vous emmener 700 mètres plus haut ! 87 % de pente ! Grandiose, surtout lorsque l'on apprend que ce funiculaire construit en 1919 par les CFF était utilisé afin d'acheminer le matériel et le personnel nécessaires à la construction du **barrage de Barberine**. Modernisées en 2014, ses cabines panoramiques vous permettront de découvrir un magnifique paysage.

Le voyage continue à flanc de montagne grâce à un mini-train avec lequel vous allez traverser plusieurs tunnels et surtout qui vous réservera un point de vue grandiose sur le **massif du Montblanc**. Arrivé au pied du barrage d'Emosson, le « Minifunic » va vous propulser en deux minutes jusqu'au barrage où le lac vert émeraude vous attend.

Construit entre 1969 et 1975, le **barrage d'Emosson** est le 2ème plus grand barrage de Suisse avec une capacité de 227 millions de m3. Il est aussi le 3ème plus haut barrage du Valais avec

un mur de 180 mètres de haut. N'hésitez pas à le visiter !

De magnifiques promenades sont à faire une fois que vous serez en haut. Vous pourrez profiter de la vue éblouissante du paysage et déguster votre pique-nique tout en admirant le Mont-Blanc.

Une chose est certaine, vous passerez une magnifique journée ainsi que toute votre famille qui sera enchantée de cette virée récréative en Valais et pas bien loin de chez nous !

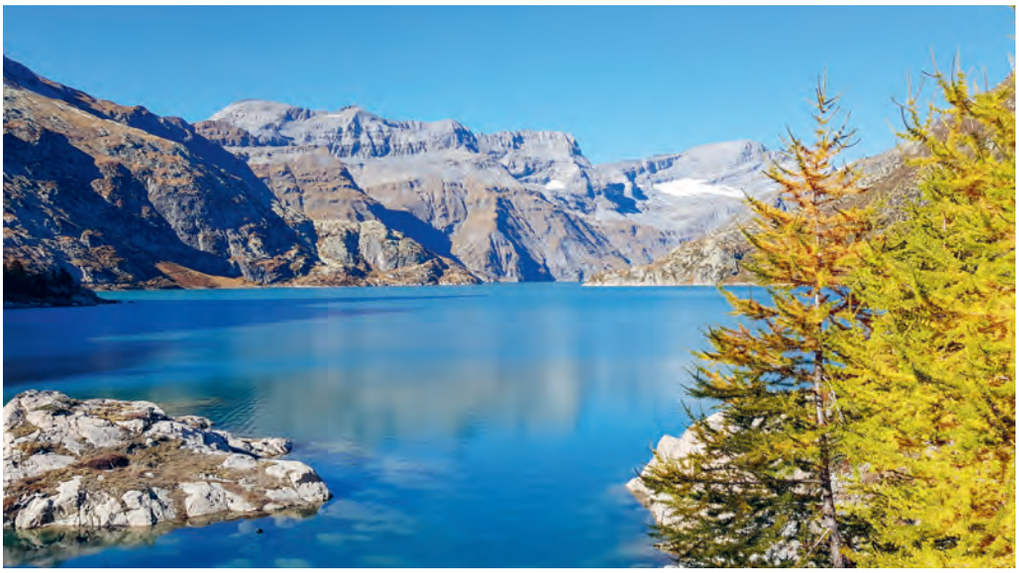

Info pratiques :

Ouvert du 6 juin au
25 octobre 2020
www.verticalp-emosson.ch

Pascale Devincenti

Samaritains
Farvagny et environs

Super loto

Dimanche 19 juillet 2020 Salle communale Farvagny 20h00

25 séries 1 série Bingo abonnement Fr. 10.— / 6 pour Fr. 50.—

Volants Fr. 3.—pour 5 séries **Fr. 8'000.— de lots en espèces**

CITOYENS ?

Les 27 et 28 mai 2020 se sont tenues 2 séances du **Conseil général** de Gibloux dont « La Liberté » s'est fait l'écho et en a transmis l'essentiel. Nous n'allons donc pas revenir sur les décisions prises et le détail des débats que tout un chacun peut d'ailleurs consulter sur le site de la commune sous l'onglet suivant :

www.commune-gibloux.ch

Le **Conseil général**, faut-il le rappeler, est le législatif de notre commune tout comme le sont les assemblées communales pour les communes plus petites comme l'étaient les nôtres avant la fusion. Le **Conseil général** a pour mission d'élaborer des règlements communaux, d'approuver les comptes et de voter les budgets nécessaires, de surveiller et de valider le travail de l'exécutif (le **Conseil communal**), etc. Bref, il est un peu notre parlement communal comme l'est le Grand conseil à l'échelle cantonale et comme le sont les Chambres fédérales (Conseil national et Conseil aux Etats) sur le plan fédéral.

A Gibloux, il n'y a pour le moment, pas de groupes de partis politiques. Les groupes d'élus sont constitués en fonction des anciennes communes dont est issue la commune fusionnée de Gibloux. Ils s'expriment parfois au nom de l'ensemble de leur groupe, parfois à titre personnel.

Cette minuscule leçon d'instruction civique avait juste pour but de vous rappeler une évidence : pour donner son avis et avoir une chance de faire entendre sa voix, il faut voter. Sinon, la seule réflexion que nous pouvons avoir si une décision ne nous plaît pas est juste de dire « tant pis ». Mieux, il vaut la peine de s'engager. Et même si la politique partisane ne nous intéresse que très peu, au niveau d'une commune, ce qui se décide est souvent directement lié à notre vie quotidienne. Pour se présenter aux élections communales, tant au législatif (Conseil général) qu'à l'exécutif, nul besoin d'appartenir à un parti mais juste d'être à l'écoute de

nos voisins, de nos amis, des autres concitoyens et d'avoir l'envie et la capacité de les représenter et de défendre l'intérêt commun.

Quelques jeunes sont venus avec bonheur compléter les rangs de vos représentants dont l'âge va de 19 à plus de septante ans. Mais dans un an environ s'achèvera la première législature de notre nouvelle commune et il y aura de nouvelles élections. Et plus il y a de candidats, meilleures sont les chances d'une représentation la plus représentative possible de notre population.

L'Antenne reviendra en temps voulu sur ce sujet mais pensez-y déjà : vous sentez-vous prêt à consacrer quelques soirées pour vos concitoyens ? Avez-vous des amis, des membres de vos sociétés sportives ou culturelles, des connaissances, qui partagent vos idées ou vos espoirs et qui seraient prêts à créer une liste avec vous ? Avez-vous envie d'être partie prenante de l'avenir de votre commune ou préférez-vous vous contenter de subir (ou de profiter) des décisions prises par d'autres ?

A vous de voir mais une chose est sûre, nous avons la chance de vivre dans un pays où, si on le veut, on peut donner son avis, on peut même être partie prenante des décisions qui impactent notre avenir.

Hervé Eigenmann

"Intrè-No" par André Piccand

Vilyè fèmalè è grôchè j'ourè n'an djèmé
koru po rin.

Femmes âgées et forts vents, ne sont pas de bons prémices.

ABONNEMENT DE SOUTIEN

Profitez de l'élan pour nous offrir un abonnement de soutien, n'attendez pas la deuxième vague, surfez sur celle-ci et aidez-nous ! Merci !

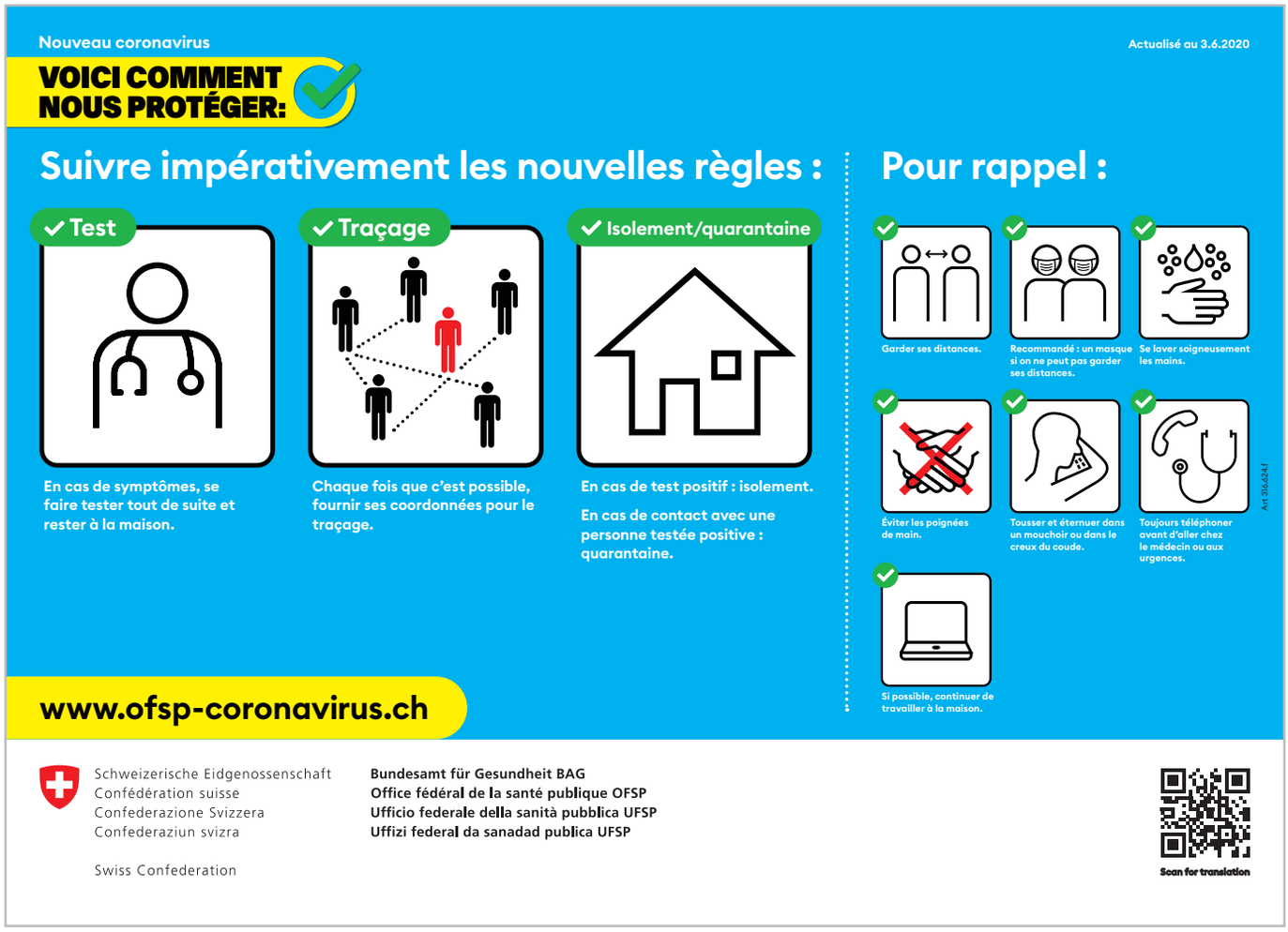

AMÉLIE MET L'EAU

Feuilleton d'Hervé Eigenmann, troisième et dernier épisode

Dans sa famille, les grands parents descendaient des cathares des Corbières d'un côté et des camisards huguenots de l'autre, mais ses propres parents se méfiaient un peu de toutes les religions qu'ils considéraient comme la première cause des malheurs de l'humanité, de l'inquisition aux djihadistes en passant par toutes les guerres engendrées par tous ceux qui prétendaient détenir la seule vérité, la seule croyance admissible. Elle n'a donc que peu d'avis sur les religions et les considère plutôt d'un point de vue ethnologique tout en reconnaissant que le message de Jésus, malheureusement dévoyé et instrumentalisé par les religions qui s'en réclament, « aimez-vous les uns les autres » et « paix sur la Terre aux hommes de bonne volonté » aurait pu, aurait dû plutôt, pensa-t-elle, être prophétique et suivi. Peut-être ce message participe-t-il un peu à cette magie de Noël qui touche même les plus convaincus des athées.

Mais ce genre de préoccupations n'a pas sa place dans son travail quotidien qu'elle accomplit avec plaisir depuis maintenant plus de 3 mois. Elle a bien sûr parfois dû s'asseoir sur sa fierté quand les clients l'appelaient « petite » ou « la marseillaise », comme si l'accent de Marseille avait quelque chose à voir avec celui du Languedoc, incultes va !

Mais dans l'ensemble, les gens sont sympas, les patrons gentils et oublier les quelques clients un peu lourds ou arrogants n'est ainsi pas trop difficile. Elle a réussi à apprécier ce séjour, à faire son trou dans cette ville et s'y faire des amis. Surtout, elle sait qu'avant même que Noël débarque, elle aura déjà largement atteint la somme dont elle a besoin pour son voyage d'études maritimes.

Juste à l'instant, en marchant en direction de la

gare, elle se dit que cette période qui va de la St-Nicolas à Noël a pourtant quelque chose de particulier, d'inoubliable, surtout ici où les vieux murs sentent le Moyen-Âge, la molasse, l'eau bénite et le schnaps. Toutes ces vieilles pierres l' envoûtent de leur mystère et lui redonneraient presque un élan de spiritualité, reléguant dans les inconvénients mineurs cette gangue de froid dans laquelle elle se meut présentement avec peine.

Toute à ses pensées, elle ne remarque pas qu'elle n'allonge plus autant ses foulées qu'avant et qu'imperceptiblement, son pas s'est ralenti. Il est 18.15 h.et son train partait à 18.04 h. C'est loupé. Le prochain ne part qu'à 18.37 h.

Elle atteint la gare, s'appuie contre un mur et ferme les yeux un court instant. Quand elle les rouvre, elle a chaud, très chaud. Oubliées les piqûres de la bise qui renforce la sensation de froid, oubliée la neige. La place de la gare est déserte, le soleil implacable, la chaleur écrasante. Dans la salle d'attente des bus on entend l'air conditionné qui ronronne. Seuls quelques policiers traversent l'espace munis d'une ombrelle. L'un d'eux s'approche d'Amélie, lui tend une bouteille d'eau en lui disant :

- Il ne faut pas rester ici en plein soleil mademoiselle. D'abord vous risquez votre vie ou au mieux une insolation et ensuite vous ne devez pas ignorer que pour des raisons de santé publique, la fréquentation du centre-ville est déconseillée entre 11 et 14 heures.

- Quel jour sommes-nous ? je suis où ?

- A Fribourg ma petite dame et nous sommes le 22 décembre 2059.

- Mais il fait si chaud.

- C'est vrai, mais comme les hommes n'ont pas cru les scientifiques au début de ce siècle, ils ont récolté les fruits de leur incrédulité, de leur obsession de la croissance et de leur consumérisme à tout crin : la moitié de la planète est devenue inhabitable et a perdu plus du quart de ses habitants et…

- Mais je…

Elle n'a pas le temps de finir sa phrase que tout devient flou, puis tout noir.

Elle est bien installée dans son lit, dans sa chambre. A ses côtés se trouvent Madoudou et Mathildada ainsi que Joseph et Marie Po-

chon. Cette dernière prend la parole.

- Ben tu nous a fait peur, ma puce ! La police nous a appelés. Tu avais fait un malaise devant la gare et tu étais frigorifiée quand l'ambulance t'a prise en charge. On est allé te récupérer à l'hôpital. Au début, tu délirais un peu mais après, ça allait mieux et ils nous ont laissé t'emmener.

- Je délirais ah bon ? qu'est-ce que je disais ?

- Tu disais : « elle est où la neige ? », « je veux remettre la neige et l'eau sur la terre » et « Seigneur, pourquoi ne l'ont-ils pas cru ? ». Comme c'est presque Noël, tu parlais de Jésus peut-être ?

- Non, je ne crois pas, parce que pour Jésus on sait depuis longtemps que l'essentiel du message n'a pas été écouté.

- Tu parlais de qui alors ?

- Ah oui, ça me revient : je parlais des scientifiques et de la jeune Greta… (*)

F I N

(*) : Greta Thunberg, jeune suédoise de 16 ans, autiste Asperger, égérie du mouvement des jeunes pour la préservation du climat et de la planète. Elle a, de manière extrêmement efficace, relayé et médiatisé les alarmes des scientifiques en cette matière et a réussi à mobiliser beaucoup de jeunes du monde entier autour de cette question.

LA RUBRIQUE-À-BRAC

A la découverte d'un artisanat de chez nous.

En ce matin de fin de printemps, l'air embaume le foin qui sèche, le chant des oiseaux accompagne le tintement des clochettes des moutons, une ambiance idéale pour poser le décor de ma rencontre avec **Raymond Nicolet**, sellier à Posat.

Né dans la fromagerie de ce village, il grandit dans une famille qui aime la simplicité et la beauté des traditions du monde rural. Il se plaît à visiter les alpages, à admirer les sonnailles de la Désalpe et côtoie fréquemment tout ce monde qui rend hommage à la vache.

Son métier, la sellerie, il le découvre un peu par hasard. Alors qu'il s'adonne à la pratique de l'accordéon, il rencontre un sellier. Celui-ci lui propose un stage dans son atelier pour découvrir cet artisanat. Raymond est séduit et entreprend alors la formation. Il se spécialise ensuite auprès d'un artisan qui confectionne des courroies de cloches. Ainsi est née sa passion.

« Le travail de sellier est durable, c'est un travail qui reste. » relève M. Nicolet. Il apprécie la beauté de l'ouvrage bien fini et le fait d'être indépendant. C'est une profession qui fait appel à la créativité, à l'habileté manuelle. Il brode avec amour toutes sortes de mo-

tifs traditionnels mais sait aussi y ajouter sa touche un peu plus « moderne » ou être à l'écoute du client qui souhaite quelque chose d'original. Les seules contraintes sont les initiales et la date de création de l'oeuvre. Il n'existe que deux points de broderie et les « inscriptions », dans le canton de Fribourg, se font uniquement en blanc ou en noir. Une petite courroie lui demande 15 à 20 heures de labeur alors que la création d'un courroie destinée à une grande cloche nécessite 40 à 50 heures.

Raymond Nicolet « produit » environ 50 pièces chaque année. Il reçoit des commandes pour différents événements, dont les fêtes de lutte par exemple. Son travail a été à l'honneur lors de la dernière Fête des Vignerons, où l'on a pu admirer également les bredzons et dzaquillons cousus par sa soeur. Une belle affaire de famille!

Durant son temps libre, **Raymond Nicolet** parcourt les différentes expositions bovines. Il fait aussi partie d'un groupe de sonneurs de cloches. Au travers de ces différentes activités, il retrouve ce qu'il juge important dans sa vie : les contacts et la transmission des traditions.

Au détour d'une promenade, poussez la porte de l'atelier de Posat, vous y découvrirez de petites merveilles créées par un artisan heureux.

Françoise Bourqui

Contrôle des champignons

De début **AOUT** à fin **OCTOBRE**
M. Georges Steiner effectuera le contrôle des champignons à :

VUISTERNENS-EN-OGOZ

Chez Dany à la route de Bulle 15

le mercredi et dimanche de 18H00 à 19h00

Tous les autres jours, M. Steiner est disponible dès 17h00 à son domicile à la Rue des Moines, à Romont au 079 / 654 15 21.

Le contrôle est gratuit pour les habitants de la commune de Gibloux. Celui-ci se déroulera selon les mesures de protection recommandées par le Conseil fédéral.

Organisation
SOCIETE DE DEVELOPPEMENT DE VUISTERNENS-EN-OGOZ

BANDE DÉCONFINÉE : LE PROCÈS DE CATILLON (DE CHRISTOPHE ROULIN)

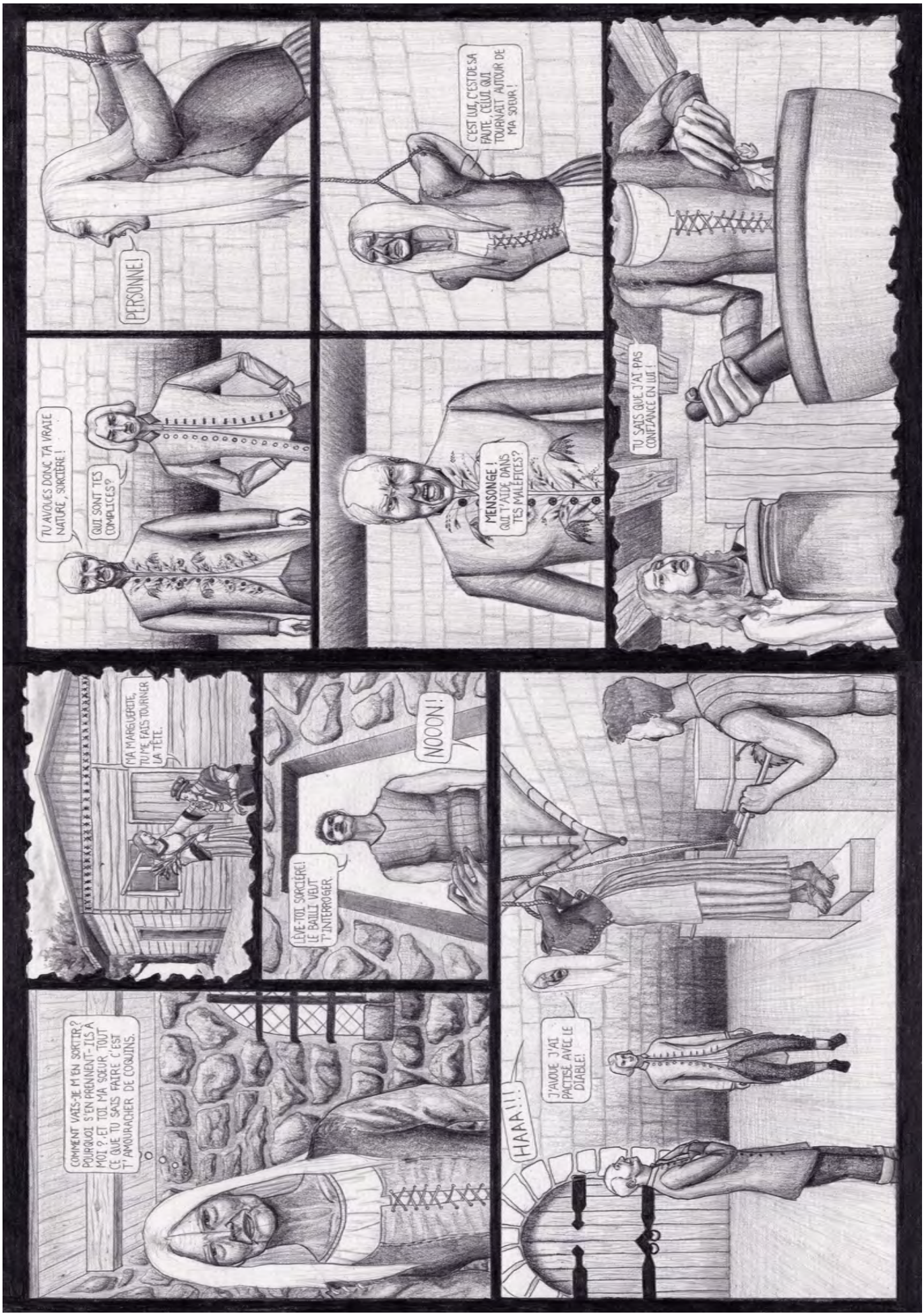

Suite dans le prochain numéro ...

IL ÉTAIT UNE FOIS

La commune de Gibloux par le professeur Michel Joye, 1ère partie

Par ces temps de coronavirus, les rubriques concernant les activités de nos sociétés villageoises, les annonces pour les manifestations se font rares. Mais l'Antenne ne va pas vous présenter un journal au rabais. Nous profitons de l'espace disponible pour vous proposer un exposé sur la commune. M. Michel Joye, professeur de géographie à la retraite, a écrit une monographie sur le nouveau village et nous avons le plaisir d'en présenter quelques extraits.

Apprendre à mieux connaître sa région, pour découvrir ses richesses, son histoire, et ainsi la parcourir avec un œil plus attentif, et ainsi mieux l'apprécier.

Christian Conus

Notre commune de Gibloux entre nature et culture

Les armoiries communales se rapprochent de celles de la seigneurie de Pont, à l'image des anciennes armoiries d'Estavayer-le-Gibloux, Farvagny, Le Glèbe, Rossens et Vuisternens-en-Ogoz.

Elles incorporent la croix de Malte des armoiries de Corpataux-Magnedens.

Le territoire communal au sud-ouest du district de la Sarine : en partant du sud et dans le sens des aiguilles d'une montre, il est entouré des communes de Pont-en-Ogoz (Gruyère), Sorens (Gruyère), Villorsonnens (Glâne), Autigny (Sarine), Cottens (Sarine), Hauterive (Sarine), Arconciel (Sarine), Treyvaux (Sarine) et Pont-la-Ville (Gruyère).

La commune de Gibloux

Le texte qui suit est une incitation – espérons-le attrayante – à la découverte d'aspects quelque peu insolites de notre commune de Gibloux, de son territoire, de sa population. Vous y trouverez des sujets géologiques, géographiques, botaniques, historiques et culturels, qui vous rendront plus réceptifs à ce coin de pays traversé lors de vos promenades, qui vous inviteront à aller encore plus au contact de votre cadre de vie familier.

Comme un parti pris, les sujets sont toujours liés au territoire, comme inscrits sur lui. Ils sont traités de manière brève et simple : il s'agit d'en faire une première approche qui vous conduira peut-être à vous documenter plus en profondeur. Il y en a certainement beaucoup d'autres qui mériteraient une mention mais qui ne figurent pas dans ce texte : ils ne sont tout simplement pas venus à la connaissance de l'auteur ou alors sont volontairement écartés. Tels sont les sujets à contenu économique concernant les entreprises de la commune : ou il faut les mentionner toutes pour ne mécontenter personne, ou aucune. C'est le dernier choix qui a prévalu. D'autres se chargeront de la promotion économique communale.

Faire aimer, partager et ouvrir, tel est le but de cette présentation.

Ainsi notre commune de Gibloux a été créée par le vote populaire du 30 novembre 2014. Elle est devenue effective le 1 janvier 2016. Elle a procédé de la fusion de 5 communes, totalisant 6899 habitants à fin décembre 2013 : Corpataux-Magnedens (1264), Farvagny (2168), Le Glèbe (1238), Rossens (1254) et Vuisternens-en-Ogoz (975), réunissant 13 localités, soit Corpataux, Estavayer-le-Gibloux, Farvagny-le-Grand, Farvagny-le-Petit, Grenilles, Illens, Magnedens, Posat, Rossens, Rueyres-Saint-Laurent, Villarlod, Villarsel-le-Gibloux et Vuisternens-en-Ogoz, dont les noms figurent sur la carte nationale de la Suisse au 1 : 25000, feuille 1205. Avec ses 36 km2, elle est à l'aube de 2018 la plus grande en superficie du district de la Sarine.

Carte ancienne de date et origine inconnues, mentionnant 9 des 13 localités historiques de notre commune : Corpataux, Farvagnie, Grinillie, Illens, Posat, Rossin, Rueyres-St-Laurent (nom coupé), Villarlod (nom coupé), Vuisternens.

La carte est orientée avec le sud en haut.

A titre de curiosité, le Dictionnaire des localités fribourgeoises donne pour les 13 localités en 1930 les nombres d'habitants suivants : Corpataux 397 ; Estavayer-le-Gibloux 293 ; Farvagny-le-Grand 389 ; Farvagny-le-Petit 138 ; Grenilles 131 ; Illens 7 ; Magnedens 107 ; Posat 87 ; Rossens 374 ; Rueyres-Saint-Laurent 230 ; Villarlod 218 ; Villarsel-le-Gibloux 180 ; Vuisternens-en-Ogoz 558 (!). Au total : 3109. A noter que le territoire de la commune de Gibloux a plus que doublé sa population en 83 ans.

Notre commune s'inscrit dans le cadre d'une collaboration précédente déjà intense : crèche et autres services touchant la petite enfance, services parascolaires (psychologie, logopédie, psychomotricité), cycle d'orientation du Gibloux, bibliothèque régionale, service social du Gibloux, home du Gibloux, unité pastorale Saint-Protais (englobant en plus la commune d'Hauterive), coordination des transports publics, adduction d'eau (Corpataux-Magnedens, Farvagny et Rossens bénéficient du même réseau), épuration de l'eau (toutes les communes font partie de la même association d'épuration), etc, un nombre important de ces services étant auparavant assuré par l'intermédiaire de l'Association des communes du Gibloux (les 5 communes fusionnées et celle d'Hauterive), dissoute le 24 septembre 2015. De là résulte un sentiment d'appartenance régional marqué.

A suivre

RENAULT
Passion for life
DACIA

Hybride - Electrique - Thermique

Garage du Lac Dougoud SA
votre agent régional

Agréé ***contrat d'entretien/garantie***
Renault, Dacia, RCI Finance et flotte Arval, Auto-interleasing, Ald,é

Avry-devant-Pont
026 915 93 31

contact@garage-lac.ch
garage-lac.ch

COUP DE FOUET

Un reste de pâtes

Les amis qui débarquent au dernier moment, pour l'apéro, c'est chouette, il fait beau, tongs aux pieds et chapeau de paille estival, il suffit de démouler les glaçons et le tour est joué.

Mais les discussions se prolongent, on a fini depuis longtemps les cacahuètes et les tomates-cerises.

C'est pas qu'on a faim mais quoique; on grignoterait bien un petit quelque chose.

C'est là que ça coince : plus rien dans le frigo, à part un vieux bout de salade flétrie et la casserole de cornettes de la veille.

Pas de quoi faire un gueuleton.

Et bien si, justement ! Il y a

de quoi épater vos amis avec un petit plat insolite et vite fait. Au diable les plats tendances avec de la poudre d'algues et du sirop de yacon ! C'est quoi au fait le yacon ?

C'est pas le Pérou !

On reste simple avec nos habitudes d'achat. Les cornettes, c'est parfait.

Voici trois recettes rapides et simples, idéales pour cet été, appétissantes et qui demandent très peu de temps en cuisine.

SALADE DE CORNETTES AU PESTO

Pour 300g de cornettes cuites sortant du frigo : mélanger dans un bol 3 à 4 c.s. de pesto, 2 cuillères à soupe de crème ou de lait. Incorporer aux cornettes, servir dans des verres et décorer de copeaux de parmesan, ou de dés de mozzarella, et de quartiers de tomates fraîches ou séchées à l'huile. Une variante rafraîchissante du plat de pâtes au pesto !

BEIGNETS DE CORNETTES, SUCRÉS OU SALÉS

Pour 300g de cornettes cuites (ou toutes autres sortes de pâtes), ajouter 2 oeufs, 1 cuillère à soupe de farine, une pincée de sel et à choix : un poignée de fromage râpé et une gousse d'ail écrasée, ou 2 c.s. de sucre vanillé ou à la cannelle. Tout mélanger et faire frire dans la poêle par petites portions, 2 minutes de chaque côté jusqu'à belle coloration.

TORTILLA AUX CORNETTES

Pour 300g de cornettes cuites, ajouter 2 c.s. d'huile, 100 g de fromage râpé, 4 oeufs battus, 2 cuillères à soupe d'herbes fraîches hachées à choix (persil, basilic, roquette, sauge, origan...). Saler et poivrer et bien mélanger. Dans une poêle chaude et graissée, verser en une fois et faire revenir 2 à 3 minutes de chaque côté. Ce plat est très original avec des spaghettis !

SANTÉ ET BONNE DÉGUSTATION ! BEL ÉTÉ À VOUS TOUS

MOTS CROISÉS N°28 - PALINDROMES *(par Rémy Philipona)*

Horizontalement

3. Mu par pagaies
5. Espérer la nuit
6. Perroquet
7. Période géologique
9. Pas lui
12. FC de Neuchâtel
13. Texto

Verticalement

1. Flashe les excès
2. Witz
4. Raconter
8. Rivière bernoise
10. Université québécoise
11. Légendes scandinaves
14. Bonbon collant

Solutions dans le prochain numéro

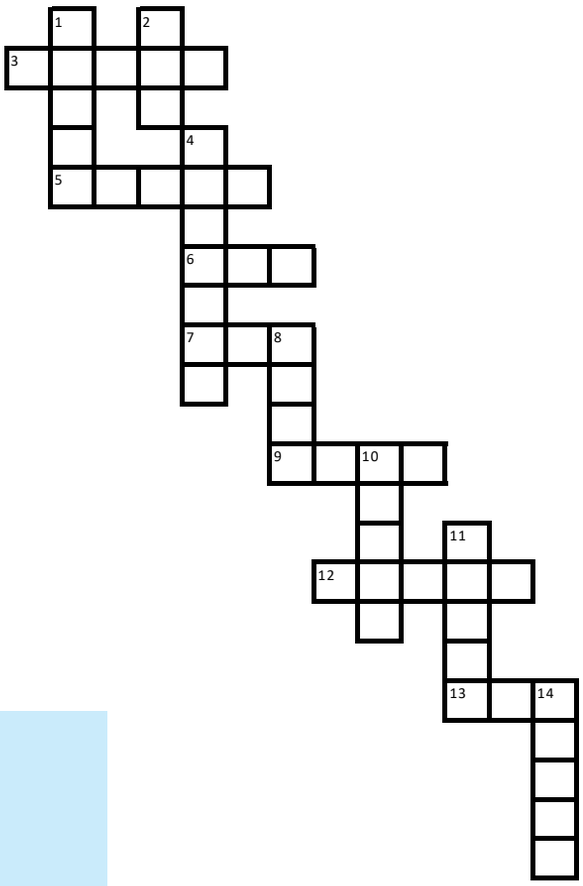

Solutions mots croisés L'Antenne n° 27

Horizontalement	**Verticalement**
2. Lombric	1. Mauvaises
4. Coccinelle	3. Balai
6. Vivaces	5. Rangées
9. Désherber	7. Arrosoir
11. Pucerons	8. Oignons
14. Motoculteur	10. Fruits
15. Limaces	12. Eclaircir
16. Navet	13. Fraise

Imprimé CO2 neutre
www.climate-services.ch

MIX Paper from responsible sources FSC® C020089